

PLANTEL (EL GRULLO)

INFORME DE ACTIVIDADES Y RENDICIÓN DE CUENTAS DEL CICLO ESCOLAR 2015 - 2016

COLEGIO DE ESTUDIOS CIENTÍFICOS Y TECNOLÓGICOS DEL ESTADO DE JALISCO



**INFORME DE ACTIVIDADES Y RENDICION DE CUENTAS
COLEGIO DE ESTUDIOS CIENTIFICOS Y TECNOLÓGICOS DEL ESTADO DE JALISCO.
PRESENTADO POR EL MTRO. FRANCISCO JAVIER CASILLAS MELCHOR
DIRECTOR DEL PLANTEL EL GRULLO.**

Con la intención de dar cumplimiento a la responsabilidad de informar a la comunidad de esta institución las acciones, actividades y logros directivas, académicas, administrativas, cívicas y deportivas realizadas en el ciclo escolar 2015-2016 y atendiendo la instrucción girada por nuestro Director General Mtro. Francisco Javier Romero Mena mediante el oficio número 768/2016/DG-CECyTEJ, expongo que nuestro plantel cuenta con los siguientes indicadores académicos, administrativos y de infraestructura:

Situación académica

1.1 Matricula inscrita al inicio del ciclo escolar

1.2 Situación del logro educativo de los estudiantes al termino del ciclo escolar

- **Índice de abandono escolar al termino del ciclo escolar**
- **Numero de egresados en el ciclo escolar**
- **Índice de certificación y en su caso de titulación del ciclo escolar respecto al cual se rinde el Informe**

CICLO ESCOLAR	MATRICULA	DESERCIÓN	REPROBACIÓN	EGRESADOS	TITULACIÓN
2015-2016	468	4.3%	15.1 %	143	19

1.3 Estrategias de acompañamiento implementadas por el plantel durante el ciclo escolar para reducir el índice de abandono de los estudiantes y resultados obtenidos.

Dentro de las estrategias empleadas para reducir el abandono escolar se ha implementado el Programa Federal “Yo No Abandono” cuyo propósito es el generar un clima que favorezca la permanencia de los estudiantes y la conclusión exitosa de la

Educación Media Superior; para lo cual se estableció una estrecha articulación de los programas de Tutoría Escolar, ConstruyeT, Sistema de Atención Temprana, Becas, Escuela para Padres, Orientación Educativa, Escuela Saludable y Segura; teniendo una persona responsable por cada programa con un plan de acción específico, esperando así obtener un resultado adecuado para la problemática de abandono escolar en nuestro plantel, quedando la organización de la siguiente manera.



Atendiendo las causas de abandono escolar de nuestra comunidad escolar (reprobación y bajo rendimiento académico, baja motivación, problemas económicos, embarazos tempranos, entre otros) se llevaron a cabo diferentes acciones que ayuden a disminuir dicha problemática.

ACTIVIDADES	RESPONSABLE
Reunión general con padres de familia	Dirección/coordinación académica/tutores/orientador Educativo.
Reunión grupal de padres de familia	Tutores grupales.
Programa taller escuela para padres (Orientación Familiar).	Orientador Educativo.
Conferencias dirigida a los padres de familia.	Grupo contra el abandono escolar.
Informar y sensibilizar a los tutores grupales del plan contra el abandono escolar.	Grupo contra el abandono escolar (Seguridad Pública y Prevención Social).
Taller de Fortalecimiento Académico, dirigido a alumnos con asignaturas para recursamiento o con bajo rendimiento.	Dirección plantel, Orientador Educativo, Responsable Orientación Educativa Estatal.
Seguimiento académico, inasistencias, disciplina a alumnos con asignaturas para recursamiento o con bajo rendimiento.	Orientador Educativo, Tutor Escolar.
Analizar la secuencia didáctica de tutorías	Directora, Orientador Educativo, tutores grupales, Tutor Escolar.
Actividades de Construye T: Festejo del Día del Estudiante, Actividades de relaciones interpersonales libre de violencia.	Comité Construye T
Motivar y sensibilizar a los alumnos becados sobre el uso adecuado del recurso.	Trabajadora social, Tutores grupales.
Monitorear la asistencia diaria de los alumnos al plantel.	Encargado del orden, responsable SIAT.
Investigar las causas reales de las inasistencias frecuentes al plantel de los alumnos.	Tutor grupal, responsable llamar a casas de alumnos.
Dar seguimiento al caso derivando a quien corresponda, becas, psicólogo, asistencia médica, etc.	Orientador educativo, Tutor Escolar.
Al finalizar cada parcial identificar a los alumnos con reprobación y derivarlos a asesorías académicas	Tutor grupal.
Llevar el control y seguimiento de las asesorías académicas	Asesores académicos, Tutor Escolar, Orientador Educativo.

Detectar el tipo de desechos generados en el Plantel	Escuela Saludable
Asesoría académica dirigidas a alumnado en recursamiento de segundo semestre	Asesores PGA
Bicipuerto	Dirección, Escuela Saludable. Comité de Padres de Familia.
Implementación de contenedores para desechos sólidos de fácil acceso a los recolectores y en lugares estratégico en el Plantel	Escuela Saludable
Taller sensibilización síndrome Asperger dirigido alumno, docentes y personal administrativo	Orientador Educativo
Platicas de sexualidad – Prevención del embarazo	Escuela Saludable
Sesiones informativas de Bullying y sexualidad	Escuela Saludable, Programa de Yo no Abandono.
II Semana de Educación Superior	Trabajadora Social, Dirección y Orientación Educativa.

Certificación del Plantel como “Escuela Saludable y Segura”

Nuestro objetivo en contar con un Plantel saludable y seguro, es lograr una nueva cultura de salud a nuestro colectivo estudiantil, como parte de una estrategia integral para alcanzar una educación de calidad, a través de la coordinación intersectorial y con el apoyo de otros organismos públicos y privados y la participación social.

Por lo cual en nuestro Plantel se dio seguimiento en la cuatro línea de acción, desarrollo de competencias, acceso a los servicios de promoción y prevención de salud, entornos favorables a la salud y participación social.

- **Desarrollo de competencias.-**

	Esquema de vacunación	Prevención de IRAS	Prevención de EDAS	Parasitosis	Prevención de accidente	Atención de menores con (TDA)	Salud bucal	Enfermedades de la piel	Prevención de la violencia familiar
Docente informados	30	30	30		30		30	30	30
Alumnos informados	343	343			343		343	343	343
Padres de familia informados	108				166				167

- **Atención a problemas de salud de los escolares.-**

VALORACIONES CLINICAS: PROBLEMAS DE SALUD							
CLINICAS	ESCOLARES						
	No. escolares	Detectados	referidos	Atendidos	Recuperados	Atendidos	Con ayudas funcionales
Agudeza visual	343	343	35	22		22	22
Agudeza auditiva	343	343	3	3			
Defectos posturales	343	343	41	41			
Salud bucal	343	343	29	29			
Vacunación	343	343	12	12			
Pediculosis	343	343	0	0			
Estado nutricional	343	343	94	94			

- **Acciones de mejoramiento del edificio escolar.-**
 - « Señalización en zonas de riesgo.
 - « Se gestiona y se consigue presupuesto para llevar a cabo la nivelación de áreas verdes, mantenimiento del plantel.

- **Acciones de mejoramiento del clima psicosocial en la escuela.**
 - « Talleres de Prevención de Violencia.
 - « Prevención de Adicciones.
 - « Evento de activación física (El reto de mi generación).
 - « Eventos musicales, conferencias de prevención de suicidio y sexualidad.

- **Participación Social**
 - « Protección Civil y Bomberos (Capacitaciones y formación de brigadas para la atención de alumnado y personal de la Institución en caso de sismo; dictamen de riesgo para la construcción.
 - « DIF: Capacitación en embarazo no deseados y apoyo con stand informativo en la Semana del Adolescente y otros eventos).
 - « Departamento de prevención de violencia (talleres de prevención del delito y prevención de violencia en el noviazgo).
 - « Seguridad Pública, salud mental (Talleres, y conferencias en la semana del Adolescente).
 - « Personal del Centro de Salud (talleres, detenciones, vacunación y actualizaciones de cartillas en la Semana Nacional de Salud Crevit Amsa (apoyo en detecciones y consultas de nutrición).
 - « Ayuntamiento Municipal (facilitó maquinaria para limpiar lotes baldíos en la periferia de la Institución.

1.4 Alumnos beneficiados con algún tipo de beca otorgada.

Con la intención de abatir esta problemática de abandono escolar se ha promovido el programa de Becas en sus diferentes modalidades, ya que el factor económico es una de las principales causas de este problema.

CONCENTRADO DE BECAS						
AGOSTO 2015 - ENERO 2016						
	INTERNAS		EXTERNAS			
	ECONÓMICA	ALIMENTICIA	PROSPERA	EMS todas las modalidades	CONTRA ABANDONO ESCOLAR	INICIATIVA PRIVADA
PLANTEL	36	18	42	32	49	0
AULA EXTERNA TONAYA	14	4	30	08	17	0
TOTAL	50	22	72	40	66	0

CONCENTRADO DE BECAS						
FEBRERO - JULIO 2016						
	INTERNAS		EXTERNAS			
	ECONÓMICA	ALIMENTICIA	PROSPERA	EMS todas las modalidades	CONTRA ABANDONO ESCOLAR	INICIATIVA PRIVADA
PLANTEL	34	18	56	26	44	0
AULA EXTERNA TONAYA	16	4	35	8	17	0
TOTAL	25	22	91	34	61	0

1.5 Actividades y proyectos de vinculación del plantel con instituciones de los sectores públicos, social o privado en que hayan participado sus alumnos y los resultados obtenidos.

Se han coordinado y supervisado la realización del servicio social y las prácticas profesionales mismas que se realizan en instituciones y empresas públicas y privadas con las cuales con anticipación se ha celebrado una serie de convenios siempre buscando el beneficio del alumno arrojando los siguientes resultados.

CONCENTRADO DE SERVICIO SOCIAL Y PRACTICAS PROFESIONALES GENERACIÓN 2013-2016

GRUPO	CARRERA	TOTAL DE ALUMNOS POR GRUPO	TOTAL DE ALUMNOS QUE REALIZARON SERVICIO SOCIAL	TOTAL DE ALUMNOS QUE REALIZARON PRACTICAS PROFESIONALES
6º A	Procesos de Gestión Administrativa	40	35	18
6º B	Procesos de Gestión Administrativa	39	35	16
6º C	Procesos de Gestión Administrativa	19	14	11
6º A	Electromecánica	29	28	6
6º B	Electromecánica	17	16	3

Así mismo nuestro plantel cuenta con una relación de Convenios con empresas, organizaciones y/o instituciones donde nuestros alumnos prestan su servicio social.

No.	Dependencia y/o Institucion	Productivo	Gobiern o	Asociacione s
1	<i>Instituto Tecnológico Superior El Grullo</i>		x	
2	<i>Sociedad Mutualista de Empleados</i>			x
3	<i>Caja Popular San José de Casimiro S.C. de A.P. de R.L. de C.V.</i>			x
4	<i>Vargas Zavala Consultores</i>	x		
5	<i>Despacho de Asesoría Fiscal y Contable Juan Espinosa Peña</i>	x		
6	<i>Mueblería Pérez Rulfo</i>	x		
7	<i>Multinegocios LMG S.A. de C.V.</i>	x		
8	<i>H. Ayuntamiento Constitucional El Grullo</i>		x	
9	<i>H. Ayuntamiento Constitucional Autlán</i>		x	
10	<i>H. Ayuntamiento Constitucional El Limón</i>		x	
11	<i>Electro Constructora Costa Sur</i>	x		
12	<i>H. Ayuntamiento Constitucional Tonaya</i>		x	
13	<i>CUCSUR</i>		x	
14	<i>Despacho Contable Osornio Abrego y Asociados</i>	x		
15	<i>Caja Popular Agustín Iturbide</i>	x		
16	<i>DERSE El Grullo</i>		x	
17	<i>Taller Mecánico Flores</i>	x		
18	<i>TEyDICO</i>	x		
19	<i>Panadería El Grullo</i>	x		

Continuando con las actividades y proyectos de vinculación del plantel con instituciones de los sectores públicos, social o privado en que hayan participado sus alumnos encontramos lo siguiente:

Al H. Ayuntamiento de Tonaya se solicitó en diversas ocasiones apoyo con el autobús para transportar a nuestros alumnos del aula externa a diferentes eventos.

De igual manera al H. Ayuntamiento del Grullo se le solicitó el apoyo con el autobús para transportar diariamente a nuestros alumnos que viven en las comunidades circunvecinas al plantel; así mismo se le ha solicitado el auditorio de la casa de la cultura para distintos eventos organizados en nuestro colegio.

Con la finalidad de ofrecer información sobre la oferta educativa en la región y zona metropolitana se llevó a cabo en el mes de Diciembre 2015 la Feria de la Educación Superior, en la cual participaron 8 instituciones:

- Instituto Tecnológico Superior El Grullo
- Centro Universitario de la Costa Sur
- Universidad Pedagógica Nacional, Autlán.
- Instituto Tecnológico de Ciudad Guzmán.
- Instituto Tecnológico de Puerto Vallarta.
- Centro Universitario de la Costa.
- Instituto Tecnológico de la Huerta.
- Instituto Tecnológico de Cocula

Se realizaron Talleres dirigidos a nuestro colectivo (algunas dentro del programa “Yo no abandono”) por diferentes instituciones:

- Taller de “Alimentación correcta”, dirigido al colectivo estudiantil, por la carrera de nutrición del Centro Universitario de la Costa, septiembre 2015.
- Sesiones informativas de “Embarazo a Temprana Edad, dirigido a nuestro colectivo estudiantil, Secretaria de Salud, octubre 2015.
- Sesiones informativas de Chikungunya, dirigido a nuestro colectivo estudiantil, por la Secretaria de Salud, agosto 2015.
- Taller “Zika e influenza” dirigido a nuestro colectivo estudiantil, por la Secretaria de Salud, febrero 2016.
- Conferencia “Fraude y extorsión telefónico”, dirigido a nuestro colectivo estudiantil, por parte de la Fiscalía del Estado de Jalisco, septiembre 2016.

Así mismo se integró nuestro plantel al Consejo Consultivo de Movilidad municipal. Con la intención de contribuir al desarrollo de competencias para la formación profesional de los alumnos.

El Comité de Vinculación (constituido en noviembre de 2013) gestionó y desarrolló el proyecto Sorteo CECYTEJ 2016. El objetivo de éste, fue rifar 5 premios (Smart TV, , Laptop, celular, microondas y bicicleta), a la comunidad en general, dichos premios fueron donados por miembros del Comité de Vinculación, con la finalidad de obtener fondos para la realización y participación en las diferentes actividades académicas, de becas, infraestructura del Plantel, etc., que desarrolla nuestro colectivo estudiantil, siendo el siguiente resultado:

Totales			
Grupo	Monto Esperado	Monto Recibido	Porcentaje de Cumplimiento
	\$	\$	
Tutores	81,250.00	47,225.00	58%
	\$	\$	
Personal	9,625.00	6,325.00	66%
	\$	\$	
Comité	3,500	2,750	79%
	\$	\$	
Donativo Eventos Yulis		1,000.00	
	\$	\$	
Micro venta	1,350.00	1,350.00	
	\$	\$	
Macro Venta	94,375.00	56,300.00	Esperado
Total		\$ 58,650.00	\$ 100,000.00

Porcentaje total
de cumplimiento

58.65%

Y la distribución de lo recaudado se planteó de la siguiente manera.

Microventa		
Área o Departamento	Monto Recabado	Asunto
Dibujo Técnico	\$ 500.00	Material didáctico
Orientación Educativa	\$ 850.00	Becas Emergentes
	\$ 1,350.00	

Infraestructura	\$	47,960.10
Act. Academ	\$	3,609.90
II Sorteo		
Promoción		
Becas	\$	5,730.00
Microventa	\$	1,350.00
	\$	-
	\$	58,650.00

1.6 Avances del plantel para su ingreso al Sistema Nacional de Bachillerato o padrón de calidad que lo sustituya.

Nivel IV.

El proceso de evaluación fue realizado por el COPEEMS, se analizó la información de los aspectos sujetos a evaluación enviados por el plantel y se efectuó la evaluación documental del cumplimiento de los lineamientos establecidos en el Manual para evaluar planteles que solicitan el ingreso y la promoción en el Sistema Nacional de Bachillerato Versión 3.0.

De este proceso recibimos el Informe y Dictamen del Plantel, del cual se ha atendido las observaciones y recomendaciones que se requirió atender para cumplir los criterios de existencia, pertinencia, suficiencia e idoneidad especificados en dicho manual.

Actualmente estamos en espera de que el área correspondiente lo revise y lo dé por válido.

- Revisión por Mtro. Raúl Julián:
 - 22 de abril de 2016
 - 25 de julio de 2016

Personal docente, directivo y administrativo

2.1 Estructura vigente del plantel y, en su caso, sus modificaciones

2.2 Número de docentes con que cuenta el plantel, precisando su perfil, cargas horarias y funciones que realiza

2.3 Relación del personal administrativo y funciones que desempeña en el plantel

2.4 Descripción de las acciones de formación, actualización y capacitación en las que hubiese participado el personal docente y directivo del plantel, en el periodo que comprende el informe

2.5 Número de plazas docentes que, en su caso, hayan sido materia de los concursos previstos en la Ley General del Servicio Profesional Docente en el ciclo escolar que comprende el informe.

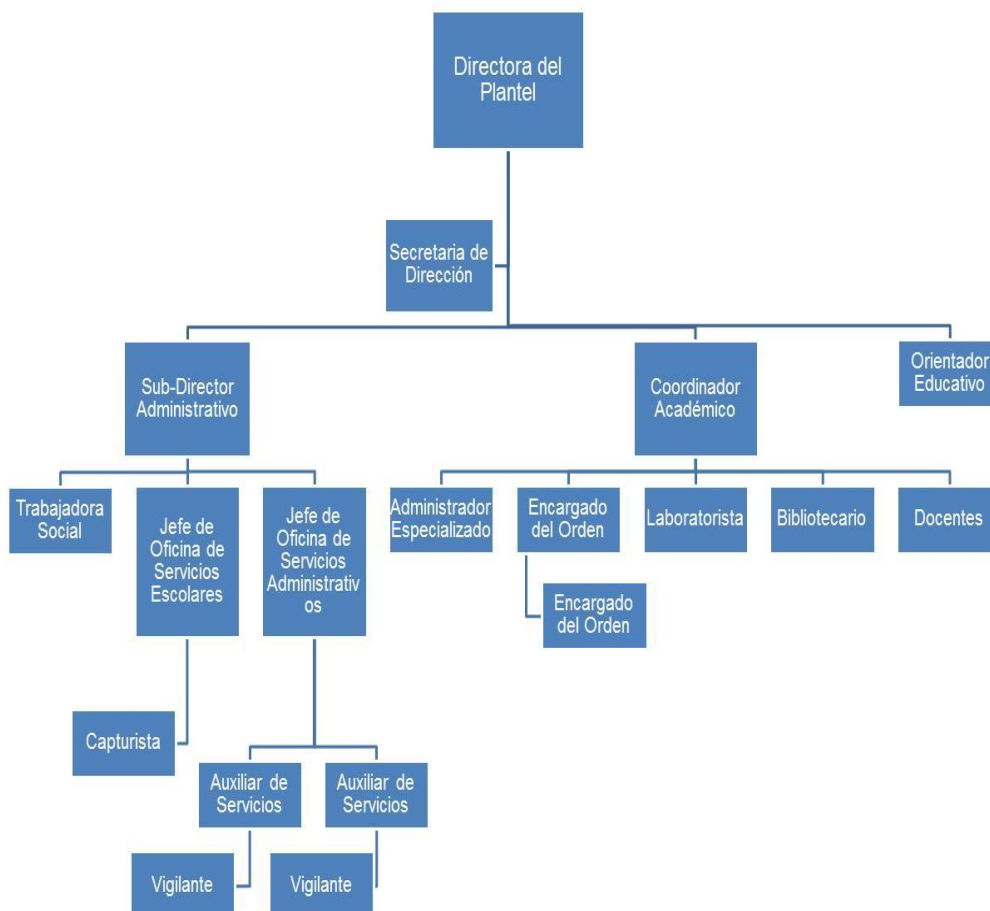

Contamos con una plantilla de 32 docentes, los cuales constituyen una de las fortalezas más importantes del plantel, todos con formación profesional y gran vocación de servicio, contando con 1 docente con doctorado, 11 docentes con maestría, 30 docentes con licenciatura de los cuales 29 están titulados y 2 docente con nivel técnico, así mismo de los 32 docente, 19 docente realizaron su especialidad o diplomado en PROFORDEMS y 13 docente CERTIDEMS, que es fundamental para el ingreso del plantel SNB.

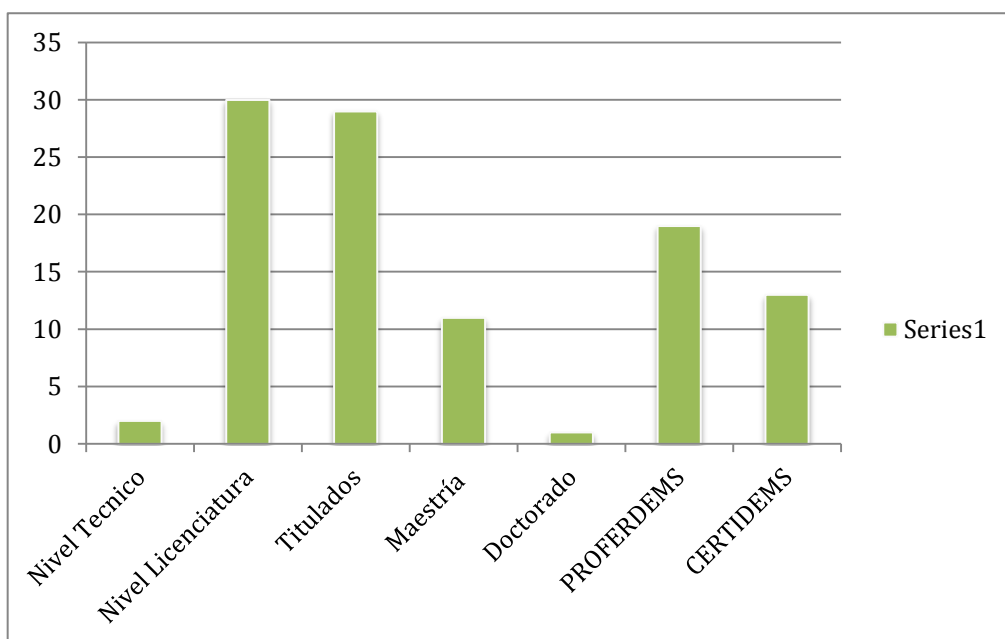

NOMBRE DEL DOCENTE	ESTUDIOS REALIZADOS (PERFIL)
José Enrique Arroyo Verástegui	Lic. Psicológica, Titulado. Maestría en Educación, Titulado.
David Cárdenas Sanabria	Lic. Informática, Titulado.
Rebeca Celis Torrerros	Lic. Contaduría, Titulado.
Álvaro Cisneros Cisneros	Ing. Eléctrico, Titulado Maestría en Ingeniería Electrónica, Titulado.
Pedro Cisneros Preciado	Lic. Contaduría Pública, Titulado. Maestría en Educación, Titulado.
Melina Chávez Bobadilla	Téc. Enseñanza de Inglés, Titulado IDEFT
David Chávez Camacho	Lic. Derecho, Titulado.
Laura Cristina Cobián Bautista	Lic. Lengua Inglesa, Titulado.
José de Jesús Díaz	Ing. Agrónomo, Titulado.
María de Lourdes Fernández Torres	Lic. Biología, Titulado. Maestría en Educación. Certificación Nacional de Nivel de Idiomas, CENNI Diplomado de Especialidad en Educación Media Superior, Línea I Competencias Docentes.
José de Jesús Figueroa López	Lic. Administración, Pasante. Lic. Ciencias Sociales, Titulado.
Araceli Figueroa Vargas	Lic. Contaduría Pública, Titulado.
Jorge Alfredo Flores Díaz	Lic. Turismo, Titulado.
Luis Jorge Flores Llamas	Ing. Mecánico Eléctrico, Titulado.
Veiruth Gama Soria	Lic. Derecho, Titulado.
Guillermo Gama Vega	Ing. Agrónomo, Titulado.
María de los Ángeles Grajeda Larios	Lic. Nutrición, Titulado.
Roberto Guerrero Quiles	Ing. Eléctrico, Titulado.
Teresa Hernández Díaz	Lic. Biología, Titulado. Maestría en Educación, Titulado.
Livier Hernández Villegas	Lic. Educación Primaria, Titulado. Especialidad en Profesor de Enseñanza media en Lengua y Literatura.
Rafael Leal Quiles	Lic. Administración de Empresas, Titulado. Maestría en Educación Tecnológica, Titulado.
Rafael Medina Arredondo	Arquitecto, Titulado.
Javier Mojica Llamas	Lic. Matemáticas, Titulado. Maestría en Educación, Titulado. Doctorado en Ciencias de la Educación, Titulado.
Lucio Rivera Colmenares	Téc. Eléctrico, Titulado.
Leticia Robles Llamas	Lic. Economía, Titulado
Manuel Saray Beas	Ing. Obras y Servicios, Titulado. Maestría en Desarrollos Tecnológicos, Titulado.

Josué Sevilla Prudencio	Ing. Electromecánico, Titulado.
Ana Patricia Solís Sainz	Ing. Agroindustrial, Titulado. Maestría Administración Empresas, Titulado.
Andy Benjamín Suarez Vega	Téc. Diseño de modas.
José Asunción Urzua Gómez	Lic. Administración, Titulado. Maestría en Finanzas Empresariales
Rubí Janeth Vizcaíno Palomera	Lic. Derecho, Titulado.
Alejandro Zamora Osorio	Lic. Educación Física, Pasantía.

Respecto a la plantilla del personal administrativo se cuenta con 19 plazas, de las cuales 5 son de confianza y 14 son de base, el personal administrativo cumple labores de acuerdo al manual de organización del plantel, con los cuales se les otorgan todos los servicios educativos a los alumnos mismos como biblioteca, enfermería, servicio social, becas, prácticas profesionales, etc.

NOMBRE	PUESTO	GRADO DE ESTUDIOS
Adriana González Guerrero	Directora del Plantel	Lic. en Psicología
Elva Carina Ruiz Preciado	Secretaría de Dirección	Cursa Licenciatura en Administración de las Organizaciones.
Aldo Luis Ramírez López	Sub-Director Administrativo	Maestría
Ketzery Nazareth Huesca Carvajal	Trabajadora Social	Lic. en Psicología.
Selene Lupercio Estrella	Jefe de Oficina de Servicios Escolares	Licenciatura en Informática.
Claudia Salazar Gómez	Capturista	Técnico Secretaria Empresarial.
Gabriela Ambriz Pelayo	Jefe de Oficina de Servicios Administrativos	Licenciatura en Turismo.
Martha Flores Pelayo	Auxiliar de Servicios	Secundaria
Enriqueta Langarica Torres	Auxiliar de Servicios	Secundaria
Amador Hernández López	Vigilante	Secundaria
Abraham Vélez Saldivar	Vigilante	Secundaria
Tobías Michel Camarena	Coordinador Académico	Ing. Mecánico Eléctrico
José Antonio Beas Montes	Administrativo Especializado	Licenciatura trunca
Efraín Ramos Zepeda	Encargado del Orden	Licenciatura en Administración.
Agustín López Fierro	Encargado del Orden	T
Adán Velasco Rosales	Laboratorista	Técnico en Contabilidad.
Ramón Márquez Franco	Taquimecanógrafo	Técnico en Contabilidad.
María Edna Ruiz Peláez	Orientador Educativo	Licenciatura en Educación.
Luz María Rosío Álvarez Gómez	Coordinador Académico	Téc. Enseñanza Ingles, Titulado IDEFT

Durante el año a informar se asistió a capacitación con la finalidad de obtener más y mejores herramientas para lograr un mejor desempeño laboral. En seguida se detalla la relación de los cursos a los cuales se asistió.

CAPACITACIÓN			
NO.	NOMBRE DEL PARTICIPANTE	DOCENTE/ADM	AÑO
1	Capacitación Nacional de Programa de Becas	Administrativo	2015
2	Capacitación Docente de asignatura de humanidades	Docentes	2015
3	Curso-Taller de resolución de conflictos laborales	Administrativo/Docente	2015
4	Diplomado Igualdad de género y prevención de violencia en Educación Media Superior	Docentes	2015
5	Academias Estatales	Docentes	2016
6	Separación de Residuos Solidos	Docentes	2016
7	Capacitación de ABSYSNET	Administrativos	2016
8	Curso de Preparación de Soluciones y manejo de reactivos del laboratorio de química	Docentes	2016
9	Capacitación Ingles	Docentes	2016
10	Curso de Método ELI	Docentes	2016
11	Curso de Filosofía	Docentes	2016
12	Curso de Programa Interno de Protección Civil	Administrativos	2016
13	Capacitación y sensibilización del programa de tutorías	Docentes	2016
14	Encuentro de Orientación Educativa y Tutorías	Docente/Administrativo	2016
15	Taller de Actualización del programa para el desarrollo de habilidades lectoras	Docentes	2016
16	Capacitación de salud y sexualidad	Docentes	2016

Gestión financiera y administrativa

- 3.1 Presupuesto asignado al plantel por la secretaria recursos que, por conceptos de ingresos propios o autogenerados, haya recibido el plantel**
- 3.2 Recursos que, por concepto de cuotas voluntarias, haya recibido el plantel**
- 3.3 En su caso, otros apoyos económicos con los que haya resultado beneficiado el plantel, ya sea para su ejercicio directo o bien, a través del subsistema, en el marco de los programas y fondos operados por la Subsecretaria**
- 3.4 Mecanismos implementados para el control, transparencia y seguimiento de la gestión financiera, precisando la participación de los padres de familia en la vigilancia del ejercicio de los recursos del plantel.**

En el presente rubro no hay mucho que comentar debido a que nosotros somos un organismo público descentralizado donde no nos compete la administración directa de los recursos económicos con que cuenta nuestra institución, ya que desde Oficinas Centrales se distribuye el recurso con la intención de satisfacer las diferentes necesidades con que contamos los 26 planteles y sus 10 aulas externas.

Cabe hacer mención que las cuotas voluntarias no se han implementado dentro de nuestro plantel, toda vez que reconocemos la situación económica en la que se encuentra la mayor parte de nuestros estudiantes, si bien es cierto que la implementación de tal estrategia sería un beneficio para la construcción, rehabilitación y/o adecuación de los diversos espacios que aún nos faltan por reparar. Más que apoyos económicos hemos obtenido apoyos en especie por parte de diversas entidades y/o organismos públicos y privados los cuales han sido de gran ayuda para el mejor aprovechamiento en sus actividades académicas, artísticas y deportivas contribuyendo con esto a la educación integral que otorgamos tal y como lo especifica y mandata la Secretaria de Educación Jalisco.

Recurso ejercido por el Plantel

HISTÓRICOS EJERCIDOS DE AGOSTO 2015 A JULIO 2016 (CICLO ESCOLAR 2015-2016)													
PLANTEL EL GRULLO													
EJERCIDO POR CAPÍTULO													
	ago-15	sep-15	oct-15	nov-15	dic-15	ene-16	feb-16	mar-16	abr-16	may-16	jun-16	jul-16	TOTAL
CAPÍTULO 1000. SERVICIOS PERSONALES	692,222.69	1,200,391.76	727,526.02	842,121.32	2,740,921.69	783,785.15	744,040.78	970,158.11	755,467.61	785,604.71	732,814.94	773,889.97	11,748,944.75
CAPÍTULO 2000. MATERIALES Y SUMINISTROS	13,344.90	12,289.09	11,476.10	15,495.95	365,971.87	5,559.08	10,629.73	8,202.33	7,145.61	14,388.03	9,426.14	11,814.21	485,743.04
CAPÍTULO 3000. SERVICIOS GENERALES	41,500.02	36,851.33	14,286.25	20,735.53	459,260.93	25,036.31	9,492.99	45,081.89	21,090.40	108,808.68	232,646.73	40,106.97	1,054,898.03
CAPÍTULO 4000. TRANSFERENCIAS, ASIGNACIONES, SUBSIDIOS Y OTRAS AYUDAS	-	-	-	-	-	-	-	-	-	-	-	-	-
CAPÍTULO 5000. BIENES, MUEBLES E INMUEBLES	-	-	-	-	36,350.64	-	-	-	-	-	-	-	36,350.64
TOTAL	747,067.61	1,249,532.18	753,288.37	878,352.80	3,602,505.13	814,380.54	764,163.50	1,023,442.33	783,703.62	908,801.42	974,887.81	825,811.15	13,325,936.46

Ingresos propios del Plantel

PLANTEL EL GRULLO	
MES	INGRESOS PROPIOS
ago-15	\$90,726.00
sep-15	\$64,545.00
oct-15	\$43,205.00
nov-15	\$45,280.00
dic-15	\$21,630.00
ene-16	\$17,485.00
feb-16	\$63,730.00
mar-16	\$68,895.00
abr-16	\$28,554.00
may-16	\$73,970.00
jun-16	\$95,791.00
jul-16	\$19,270.00
\$633,081.00	

Infraestructura, equipamiento y conectividad

4.1 Estado que guarda la infraestructura del plantel, precisando aspectos relacionados con las características de seguridad, higiénicas y pedagógicas de las instalaciones

4.2 Descripción de las acciones de mejora de la infraestructura, equipamiento y conectividad del plantel

4.3 En su caso las gestiones realizadas para mejorar la infraestructura y el equipamiento del plantel.

La infraestructura de nuestro plantel es buena y adecuada aunque es necesario completarla.

Dentro de nuestro plantel contamos con 2 módulos, en los cuales se encuentran 10 salones (5 aulas inteligentes y 5 aulas convencionales);
1 laboratorio de usos múltiples;

- 1 laboratorio de cómputo;
- 1 laboratorio de idiomas;
- 1 gimnasio al aire libre;
- 1 cancha de futbol;
- 1 cancha de usos múltiples;
- 1 modulo psicopedagógico;
- 2 áreas para servicio administrativo;
- 1 biblioteca;
- 1 espacio habilitado como archivo muerto del plantel,
- 1 cafetería
- 2 módulos de baños con 12 sanitarios.
- 1 Bicipuerto;
- 1 Sala de uso común para personal docente.

EN EL AÑO 2014 Y 2015 EL PLANTEL 12 EL GRULLO RECIBIO BIENES PARA LAS PARTIDAS DE:
 EN EQUIPO DE COMPUTO, RADIOCOMUNICACION Y TELECOMUNICACIONES, HERRAMIENTAS Y
 MAQUINARIA Y EQUIPO INDUSTRIAL

2014

Cámara de vigilancia
Cámara de vigilancia
Cámara de vigilancia
Cámara de vigilancia
Cámara de vigilancia
Cámara de vigilancia

2015

Laptop básica p/aula educativa incluye HDMI/cable usb/cable estéreo plug/3.5 mm/candado tipo Kensington.
Laptop básica p/aula educativa incluye HDMI/cable usb/cable estéreo plug/3.5 mm/candado tipo Kensington.
Laptop básica p/aula educativa incluye HDMI/cable usb/cable estéreo plug/3.5 mm/candado tipo Kensington.
Laptop básica p/aula educativa incluye HDMI/cable usb/cable estéreo plug/3.5 mm/candado tipo Kensington.
Laptop básica p/aula educativa incluye HDMI/cable usb/cable estéreo plug/3.5 mm/candado tipo Kensington.
Laptop básica p/aula educativa incluye HDMI/cable usb/cable estéreo plug/3.5 mm/candado tipo Kensington.
Laptop básica p/aula educativa incluye HDMI/cable usb/cable estéreo plug/3.5 mm/candado tipo Kensington.

Colegio de Estudios Científicos y Tecnológicos del Estado de Jalisco
INFORME DE ACTIVIDADES Y RENDICIÓN DE CUENTAS. CICLO ESCOLAR 2015 - 2016

Laptop básica p/aula educativa incluye HDMI/cable usb/cable estéreo plug/3.5 mm/candado tipo Kensington.
Laptop lenovo incluye (maletín thinkpad essential tipo back pack).
Laptop lenovo incluye (maletín thinkpad essential tipo back pack).
2014
No break
No break
No break
No break
No break
No break K
Pulidora eléctrica
Pulidora eléctrica
Pulidora eléctrica
Pulidora eléctrica
Pulidora eléctrica
Pulidora eléctrica
Pulidora eléctrica
Piano eléctrico con teclado
Radio Motorola (walkie talkie)
Radio Motorola (walkie talkie)
Radio Motorola (walkie talkie)
Radio Motorola (walkie talkie)
Radio Motorola (walkie talkie)
Torno (cabeza divisor universal p/Chuck 6"-8" vertex)
2015
Internet
Videoproyectores Optoma mod. Br 323 no. serie Q8WQ449AAAAAC0103
Videoproyectores Optoma mod. Br 323 no. serie Q8WQ449AAAAAC0035
Videoproyectores Optoma mod. Br 323 no. serie Q8WQ449AAAAAC0109
Videoproyectores Optoma mod. Br 323 no. serie Q8WQ449AAAAAC0142
Videoproyectores Optoma mod. Br 323 no. serie Q8WQ449AAAAAC0096
Videoproyectores Optoma mod. Br 323 no. serie Q8WQ449AAAAAC0105

Atentamente

Lic. Adriana González Guerrero.
Directora
CECYTEJ Plantel 12 El Grullo



cecytejalisco.mx